

Om oprettelse af medlemmer i BridgeCentral

I BridgeCentral er det første billede, man møder under oprettelsen af et nyt medlem, dette:

- Jeg vil søge efter personen i DBF's medlemsdatabase og hente alle oplysninger herfra.
- Jeg kender medlemmets DBF medlemsnummer og vil hente alle oplysninger fra DBF's medlemsdatabase.
Indtast medlemsnr:
- Jeg vil selv indtaste medlemmets navn og adresse. Denne mulighed opretter et nyt medlem i DBF's centrale database.

At the bottom of the dialog box, there are two buttons: "Næste >>" and "Annuller".

Sætter man prikken i én af de to øverste muligheder, sker der normalt ingen ulykker. Problemerne opstår når man bruger den nederste mulighed. Jeg har nedenfor indtastet Peter, men med en forkert adresse.

Navn:	<input type="text" value="Peter Jacobsen"/>	Fødselsdato (dd-mm-åååå):	<input type="text" value="27-10-1958"/>
Gade/vej:	<input type="text" value="Byvej 12"/>	Privat:	<input type="text" value=""/>
Postnr./by:	<input type="text" value="DK"/> <input type="text" value="3400"/> <input type="text" value="Hillerød"/>	Arbejde:	<input type="text" value=""/>
Email:	<input type="text" value=""/>	Mobit:	<input type="text" value=""/>
Handicap:	<input type="text" value="10"/>		

Below the form, there is a checkbox: Vedligeholder egne stamdata på personlig hjemmeside (medlemmet.bridge.dk) and a button "Send adgangskode".

At the bottom of the dialog box, there is a "Notater:" field with a text area and a scroll bar, and three buttons: "<< Tilbage", "Næste >>", and "Annuller".

Efter at have trykket på "Næste", dukker dette billede op:

BridgeCentral har fundet følgende medlemmer i DBF's centrale database, som programmet tror kan være identiske med det nye medlem du er ved at oprette.

For at forhindre, at samme person oprettes to gange i DBF's centrale database, bedes du kontrollere om det nye medlem i din klub kan findes blandt nedenstående alternative muligheder.

Ekisterende DBF medlem:

Navn	Adresse	Medlemsnr.
Peter Chr. Jacobsen	Skovbøllingvej 11, Haderslev	284
Peter Jacobsen	Klostervej 28F, 2. th., Odense C	5329
Peter Jacobsen	Gartnervænget 28, Hillerød	14472
Peter Steen Jacobsen	Espely 11, Rødovre	58094
Hans Peter Jacobsen	Danmarksgade 4, Vojens	100059
Peter Jacobsen	Dalhøjen 76, Fjerritslev	84118

Medlemmet er tilknyttet følgende klubber:

KlubNr.	Klubnavn	Primær
4418	Christiansfeld Bridgeklub	Primær

Tilmeld det valgte medlem fra ovenstående liste

Opret ny spiller i DBF's database

Annuller

Systemet har fundet nogle medlemmer, der ligner det, jeg har tastet ind. Kig disse medlemmer meget grundigt igennem. Vi har utallige medlemmer, der er oprettet to gange i systemet, fordi de enten har glemte (!) at de har været medlem tidligere, eller står i vores system, fordi de på et tidligere tidspunkt har handlet i vores forretning.

BridgeCentral har fundet følgende medlemmer i DBF's centrale database, som programmet tror kan være identiske med det nye medlem du er ved at oprette.

For at forhindre, at samme person oprettes to gange i DBF's centrale database, bedes du kontrollere om det nye medlem i din klub kan findes blandt nedenstående alternative muligheder.

Ekisterende DBF medlem:

Navn	Adresse	Medlemsnr.
Peter Chr. Jacobsen	Skovbøllingvej 11, Haderslev	284
Peter Jacobsen	Klostervej 28F, 2. th., Odense C	5329
Peter Jacobsen	Gartnervænget 28, Hillerød	14472
Peter Steen Jacobsen	Espely 11, Rødovre	58094
Hans Peter Jacobsen	Danmarksgade 4, Vojens	100059
Peter Jacobsen	Dalhøjen 76, Fjerritslev	84118

Medlemmet er tilknyttet følgende klubber:

KlubNr.	Klubnavn	Primær
4418	Christiansfeld Bridgeklub	Primær

Tilmeld det valgte medlem fra ovenstående liste

Opret ny spiller i DBF's database

Annuller

Hvis man finder medlemmet i listen på billedet, skal man markere medlemmet og bagefter klikke på knappen "Tilmeld det valgte medlem fra ovenstående liste". Hvis man ikke finder vedkommende i listen, skal man trykke på knappen "Opret ny spiller i DBf's database".

Nedenfor er nævnt en lang række fejl, som vi desværre se alt for ofte i vores database:

"Parnavne"

Medlemmer må ikke indtastes som ...

- Fornavn = "Andersine"
- Mellemnavn = "og Anders"
- Efternavn = "And"
- Navn = "Andersine og Anders And".
- Husk: Et nummer pr. person
- Vi har alt for mange sådanne spillere i systemet

E-mail

E-mail må kun indtastes korrekt! Vi ser desværre eksempler som dette:

anders.and@FJERNETTE.andeby.com eller anders.and(@)andeby.com. Der er ingen grund til at forsøge "spamblokering". Vores system offentliggør ingen mailadresser udover formandens og klubbens.

Ret navn

Man kan kun rette medlemmers navne i BridgeCentral op til et halvt år efter oprettelsen. Herefter er navnet låst. Ved giftermål, skilsmisser o.l. navneændringer for gamle medlemmer, så kontakt DBf for at få navnet ændret. Man skal ikke bare oprette et nyt medlem.

Fødselsdag

Gør en indsats for at få spillerens fødselsdato. Hvis et medlem absolut ikke vil oplyse, så vælg 1/1/1970 (default forslag). Det er sekretariatets erfaring, at KVINDER er langt bedre til at få lusket en fødselsdag ud af medlemmerne, end mænd er!!!

Kursister

En spiller kan kun være kursist en gang. Ingen undtagelser. Hvis BridgeCentral ikke tillader en eksisterende spiller at være kursist, så er der altså en grund til dette: Nemlig at vedkommende har været medlem tidligere i en anden klub. Dette må ikke omgås ved blot at oprette et nyt medlem.

Adresser

Post Danmark har nogle regler for korrekt indtastning af adresser.

Husnummerbogstav: Stort bogstav direkte efter husnummer uden mellemrum.

Følgende er korrekt:
10C

Følgende er ikke korrekt:

10 C

10c

10 – C

Salsangivelse: Hvis der hører mere til adressen end husnummeret med eventuelt bogstav tilknyttet, sættes et komma og et mellemrum efterfulgt af salnummer og et punktum. Der må ikke stå sal, etage eller anden tekst.

Følgende er korrekt:

10C, st.

10C, 2.

Følgende er ikke korrekt:

10C 2

10C, 2

10C, 2,

10C – 2

10C, 2. sal

Retning: Hvis salsangivelsen efterfølges af en retning, skal der være et mellemrum og derefter retningsforkortelsen med små bogstaver efterfulgt af endnu et punktum.

Følgende er korrekt:

10C, 2. tv.

10C, 2. mf.

10C, 2. th.

Følgende er ikke korrekt:

10C, 2.tv.

10C, 2. tv

10C, 2., tv

10C, 2tv

10C, 2 TV

10C, 2 – tv.

Dør- eller lejlighedsnummer: Hvis der er flere end tre lejligheder på en etage, kan der i stedet for retning være et lejlighedsnummer eller et dørrnummer. Der må ikke stå nogen forklarende tekst som lejl. eller lignende. Der skal være et mellemrum efter salnummeret med tilhørende punktum. Dør- eller lejlighedsnummeret efterfølges ikke af et punktum. Der kan findes et tilsvarende lejlighedsnummer i et tæt, lavt byggeri, hvor der ikke er nogen sal.

Følgende er korrekt:

10C, 2. 217

10C, 217

Følgende er ikke korrekt:

10C, 2 – 217

10C – 217

10C, 2. 217.

10C, 2. lejlighed 217

10C, 2. lejl. 217

10C, 2. dør 217

Hvis uheldet er ude

Hvis man ved en fejl får oprettet en person 2 gange, så lad være med at forsøge at skjule problemet ved at markere personen død og slette vedkommende. Dette gør bare problemet endnu værre for DBf, for nu står vi med to personer: En død og en levende og vi ved ikke, hvad der er op og ned. Slet den fejlagtige dublet fra BridgeCentral uden at markere som død og send en mail til DBf.

Forsøgt at få fuldstændig adresse

Hvis man ikke har fuldstændig adresse på spilleren, så bør man lade vedkommende spille turneringen som F8 spiller (manuelt indtastet) i stedet for bare at oprette. Vi har ca. 500 spillere i databasen hvor der kun er enten fornavn eller efternavn (f.eks "Birgitte" eller "Hansen", uden angivelse af adresse).

Fiktive medlemmer

Det er forbudt at oprette medlemmer med navne som "substitut", "oversidder", "X1" og lignende... Dem har vi et par hundrede stykker af i systemet. Brug F8 medlemmer.

Kursusklubben

Hvis du er usikker på en funktion eller en turneringsform eller ønsker at lave en testturnering, så brug Kursusklubben. Du installerer Kursusklubben således:

Klik på knappen "Klubforbindelser"

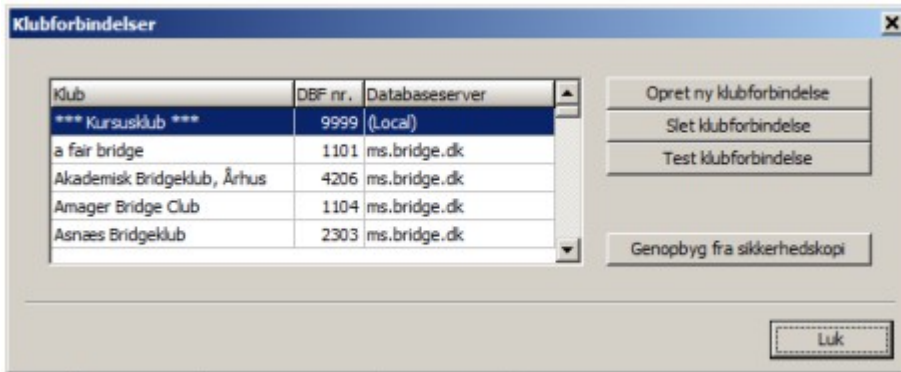

Klik på knappen "Opret ny klubforbindelse".

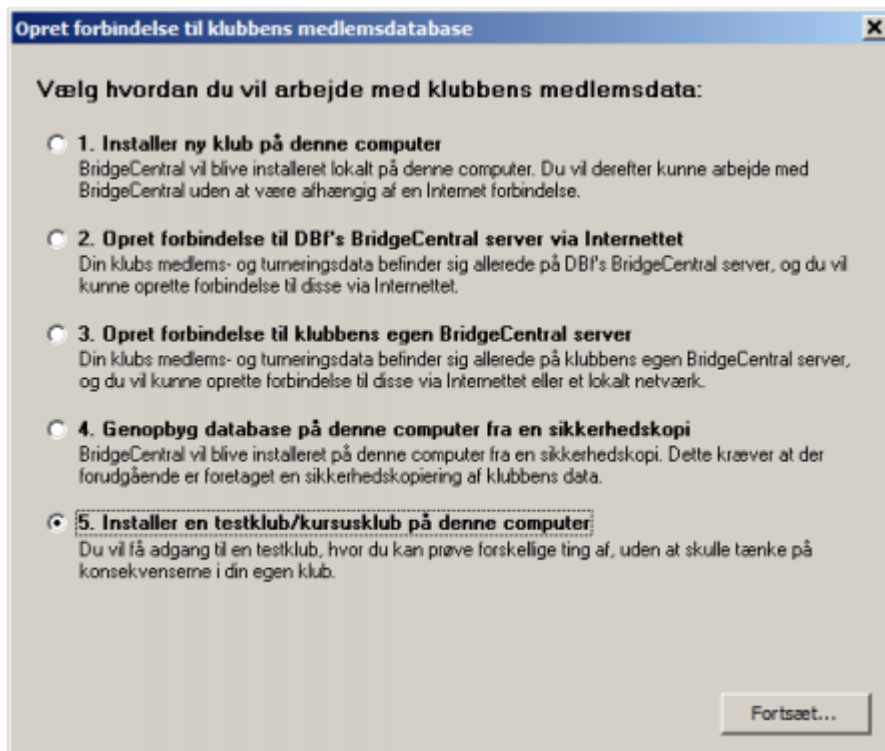

Sæt prik i punkt 5. Klik "Fortsæt".

Vælg "***Kursusklub***" og klik "OK".

Nu kan man lege og teste af karsken bælg uden risiko for at lave ulykker.